



GOBIERNO AUTÓNOMO DESCENTRALIZADO MUNICIPAL DEL CANTÓN PALENQUE

ADMINISTRACIÓN 2019 - 2023

“ORDENANZA QUE ESTABLECE LAS MEDIDAS PARA EVITAR LA PROPAGACIÓN DEL VIRUS COVID-19 EN LOS ESTABLECIMIENTOS DEL CANTÓN PALENQUE”.

EXPOSICIÓN DE MOTIVOS

- a) La Constitución de la República del Ecuador establece en su artículo 3 numeral 1 que es deber del Estado garantizar sin discriminación alguna el efectivo goce de los derechos establecidos en la Constitución y en los instrumentos internacionales, entre estos, la salud; asimismo en su artículo 32, prescribe que la salud es un derecho que garantiza el Estado mediante políticas económicas, sociales, entre otras; y el acceso permanente, oportuno y sin exclusión a programas, acciones y servicios de promoción y atención integral de salud.
- b) El artículo 14 de la norma suprema reconoce el derecho de la población a vivir en un ambiente sano y ecológicamente equilibrado, que garantice la sostenibilidad y el buen vivir.
- c) El artículo 30 de la carta fundamental del Estado garantiza que las personas tienen derecho a un hábitat seguro y saludable, lo que constituye también uno de los fines de los Gobiernos Autónomos Descentralizados, conforme a lo previsto en el artículo 4 literal f) y en el artículo 147 del Código Orgánico de Organización Territorial, Autonomía y Descentralización.
- d) El artículo 83 numeral 1 de la Constitución de la República del Ecuador establece como un deber y responsabilidad de las ecuatorianas y los ecuatorianos, acatar y cumplir la Constitución, la ley y las decisiones legítimas de autoridad competente.
- e) El artículo 226 de la Constitución de la República del Ecuador establece que las instituciones del Estado tendrán el deber de coordinar acciones para el ejercicio de sus fines y hacer efectivo el goce y ejercicio de los derechos reconocidos en la Constitución.
- f) El artículo 227 de la carta magna señala que la administración pública constituye un servicio a la colectividad que se rige por los principios de eficacia, eficiencia, calidad, desconcentración, descentralización, coordinación, participación, entre otros.
- g) El artículo 260 de la Constitución de la República del Ecuador dispone que el ejercicio de las competencias exclusivas no excluirá el ejercicio concurrente de la gestión en la prestación de servicios públicos y actividades de colaboración y complementariedad entre los distintos niveles de gobierno; y, señala en su artículo 261 numeral 6 que el Estado central tendrá competencias exclusivas, entre otras, sobre las políticas de salud.
- h) El artículo 359 de la Constitución de la República del Ecuador prescribe que el sistema nacional de salud comprenderá las instituciones, programas, políticas, recursos, acciones y actores en salud; abarcará todas las dimensiones del derecho a la salud; garantizará la promoción, prevención, recuperación y rehabilitación en todos los niveles; y propiciará la participación ciudadana y el control social.



GOBIERNO AUTÓNOMO DESCENTRALIZADO
**MUNICIPAL DEL CANTÓN
PALENQUE**
ADMINISTRACIÓN 2019 - 2023

- i) El artículo 361 de la Constitución de la República del Ecuador prevé que el Estado ejercerá la rectoría del sistema a través de la autoridad sanitaria nacional, que será responsable de formular la política nacional de salud, y normará, regulará y controlará todas las actividades relacionadas con la salud, así como el funcionamiento de las entidades del sector.
- j) El artículo 389 de la Constitución de la República del Ecuador dispone que el Estado protegerá a las personas, las colectividades y la naturaleza frente a los efectos negativos de los desastres de origen natural o antrópico mediante la prevención ante el riesgo, la mitigación de desastres, la recuperación y mejoramiento de las condiciones sociales, económicas y ambientales, con el objetivo de minimizar la condición de vulnerabilidad. Asimismo, prevé en el segundo inciso de su artículo 389 que, el sistema nacional descentralizado de gestión de riesgo está compuesto por las unidades de gestión de riesgo de todas las instituciones públicas y privadas en los ámbitos local, regional y nacional. El Estado ejercerá la rectoría a través del organismo técnico establecido en la ley. Tendrá como funciones principales, entre otras, la establecida en el numeral 6, realizar y coordinar las acciones necesarias para reducir vulnerabilidades y prevenir, mitigar, atender y recuperar eventuales efectos negativos derivados de desastres o emergencias en el territorio nacional.
- k) El artículo 390 de la Constitución de la República del Ecuador prescribe que los riesgos se gestionarán bajo el principio de descentralización subsidiaria, que implicará la responsabilidad directa de las instituciones dentro de su ámbito geográfico. Cuando sus capacidades para la gestión del riesgo sean insuficientes, las instancias de mayor ámbito territorial y mayor capacidad técnica y financiera brindarán el apoyo necesario con respeto a su autoridad en el territorio y sin relevarlos de su responsabilidad.
- l) El artículo 140 del Código Orgánico de Organización Territorial, Autonomía y Descentralización dispone que los gobiernos autónomos descentralizados municipales adoptarán obligatoriamente normas técnicas para la prevención y gestión de riesgos en sus territorios con el propósito de proteger las personas, colectividades y la naturaleza, en sus procesos de ordenamiento territorial.
- m) El artículo 6 numeral 11 de la Ley Orgánica de Salud prevé como una de las responsabilidades del Ministerio de Salud Pública, determinar zonas de alerta sanitaria, identificar grupos poblacionales en grave riesgo y solicitar la declaratoria del estado de emergencia sanitaria, como consecuencia de epidemias, desastres u otros que pongan en grave riesgo la salud colectiva. Con fecha 11 de marzo de 2011, el Director General de la Organización Mundial de la Salud declaró al coronavirus COVID-19 como una pandemia y recordó a todos los países que se está haciendo un llamamiento para que activen y amplíen sus mecanismos de respuesta a emergencias.
- n) A través del Acuerdo No. 00126-2020 del 11 de marzo de 2020, publicado en el Suplemento No. 160 del Registro Oficial del 12 de marzo de 2020, la entonces Ministra de Salud Pública declaró el estado de emergencia sanitaria en todos los establecimientos del sistema nacional de salud, en los servicios de laboratorio, unidades de epidemiología y control, ambulancias aéreas, servicios médicos y paramédicos, hospitalización y consulta externa por la inminente posibilidad del efecto provocado por el coronavirus COVID-19 y



GOBIERNO AUTÓNOMO DESCENTRALIZADO
**MUNICIPAL DEL CANTÓN
PALENQUE**
ADMINISTRACIÓN 2019 - 2023

prevenir un posible contagio masivo en la población.

- o) El 17 de marzo del 2020, el alcalde de Palenque declaró la situación de emergencia en el cantón y tomó las medidas necesarias para mitigar la propagación del COVID- 19 en la ciudad y sus recintos.
- p) Mediante Decreto Ejecutivo No. 1017 del 16 de marzo de 2020, el Presidente de la República del Ecuador declaró el estado de excepción por calamidad pública en todo el territorio nacional, por los casos de coronavirus confirmados y la declaratoria de pandemia de COVID-19 por parte de la Organización Mundial de la Salud, que representan un alto riesgo de contagio para toda la ciudadanía y generan afectación a los derechos de la salud y convivencia pacífica del Estado, a fin de controlar la situación de emergencia sanitaria para garantizar los derechos de las personas ante la inminente presencia del virus COVID-19 en Ecuador.
- q) El Comité de Operaciones de Emergencia Nacional, en sesión permanente del martes 07 de abril de 2020, por unanimidad de los miembros plenos, resolvió hacer un alcance a su resolución dictada el 06 de abril de 2020, disponiendo a los Gobiernos Autónomos Descentralizados Municipales que, dentro del marco de sus competencias, emitan y aprueben una Resolución u Ordenanza Municipal que regule el uso de mascarillas. En la misma se normará el uso obligatorio de mascarillas quirúrgicas a nivel comunitario a fin de reducir la transmisión del virus, y, se restringirá: 1) el uso de las mascarillas tipo respirador N-95 a nivel comunitario; y, 2) la libre circulación de las personas que hayan sido diagnosticados por COVID- 19, recordando la obligación de guardar el aislamiento, hasta cumplir con su periodo de recuperación.
- r) Mediante Cadena Nacional del 26 de abril de 2020, el Gobierno Nacional dio a conocer las normas dispuestas por el Comité de Operaciones de Emergencia Nacional, en las que se incluye la semaforización que se implementará como medida de mitigación de la actual Pandemia, en la cual constan 3 colores diferentes -rojo, amarillo y verde-, estableciendo dentro de cada uno de ellos ciertas medidas de protección contra el Covid-19. Asimismo, se dispuso el traspaso a los COE cantonales la competencia para resolver su color y demás instrucciones, precisando que la decisión de qué color adoptar o el cambio de uno a otro deberá ser informada y coordinada con el COE provincial.
- s) En virtud de la emergencia sanitaria por la que atraviesa el país, y dado a los contagios por COVID-19 en el cantón Palenque, lo que ha agravado la calidad de vida de la ciudadanía, el Gobierno Autónomo Descentralizado Municipal de Palenque considera que es de suma importancia tomar medidas de protección necesarias para garantizar el bienestar de la población, evitando la propagación de este virus; acatando, las recomendaciones emitidas por la Organización Mundial de la Salud.

El Concejo Municipal del Gobierno Autónomo Descentralizado Municipal del Cantón Palenque, en uso de las facultades y atribuciones que le confiere el artículo 240 de la Constitución de la República del Ecuador, en armonía con lo previsto en los artículos 7 y 57 letra a) del Código Orgánico de Organización Territorial, Autonomía y Descentralización, expedir la **"ORDENANZA QUE ESTABLECE LAS MEDIDAS PARA EVITAR LA PROPAGACIÓN DEL VIRUS COVID-19 EN LOS ESTABLECIMIENTOS DEL CANTÓN PALENQUE"**.



GOBIERNO AUTÓNOMO DESCENTRALIZADO
**MUNICIPAL DEL CANTÓN
PALENQUE**
ADMINISTRACIÓN 2019 - 2023

EL CONCEJO MUNICIPAL DEL CANTÓN PALENQUE CONSIDERANDO:

Que, la Constitución de la República del Ecuador establece en su artículo 3 numeral 1 que es deber del Estado garantizar sin discriminación alguna el efectivo goce de los derechos establecidos en la Constitución y en los instrumentos internacionales, entre estos, la salud; asimismo en su artículo 32, prescribe que la salud es un derecho que garantiza el Estado mediante políticas económicas, sociales, entre otras; y el acceso permanente, oportuno y sin exclusión a programas, acciones y servicios de promoción y atención integral de salud;

Que, el artículo 14 de la norma suprema reconoce el derecho de la población a vivir en un ambiente sano y ecológicamente equilibrado, que garantice la sostenibilidad y el buen vivir;

Que, el artículo 30 de la carta fundamental del Estado garantiza que las personas tienen derecho a un hábitat seguro y saludable, lo que constituye también uno de los fines de los Gobiernos Autónomos Descentralizados, conforme a lo previsto en el artículo 4 literal f) y en el artículo 147 del Código Orgánico de Organización Territorial, Autonomía y Descentralización;

Que, el artículo 83 numeral 1 de la Constitución de la República del Ecuador establece como un deber y responsabilidad de las ecuatorianas y los ecuatorianos, acatar y cumplir la Constitución, la ley y las decisiones legítimas de autoridad competente;

Que, el artículo 226 de la Constitución de la República del Ecuador establece que las instituciones del Estado tendrán el deber de coordinar acciones para el ejercicio de sus fines y hacer efectivo el goce y ejercicio de los derechos reconocidos en la Constitución;

Que, el artículo 227 de la carta magna señala que la administración pública constituye un servicio a la colectividad que se rige por los principios de eficacia, eficiencia, calidad, desconcentración, descentralización, coordinación, participación, entre otros;

Que, el artículo 260 de la Constitución de la República del Ecuador dispone que el ejercicio de las competencias exclusivas no excluirá el ejercicio concurrente de la gestión en la prestación de servicios públicos y actividades de colaboración y complementariedad entre los distintos niveles de gobierno; y, señala en su artículo 261 numeral 6 que el Estado central tendrá competencias exclusivas, entre otras, sobre las políticas de salud;

Que, el artículo 359 de la Constitución de la República del Ecuador prescribe que el sistema nacional de salud comprenderá las instituciones, programas, políticas, recursos, acciones y actores en salud; abarcará todas las dimensiones del derecho a la salud; garantizará la promoción, prevención, recuperación y rehabilitación en todos los niveles; y propiciará la participación ciudadana y el control social;

Que, el artículo 361 de la Constitución de la República del Ecuador prevé que el Estado ejercerá la rectoría del sistema a través de la autoridad sanitaria nacional, que será responsable de formular la política nacional de salud, y normará, regulará y controlará todas las actividades relacionadas con la salud, así como el funcionamiento de las entidades del sector;

Que, el artículo 389 de la Constitución de la República del Ecuador dispone que el Estado protegerá a las personas, las colectividades y la naturaleza frente a los efectos



GOBIERNO AUTÓNOMO DESCENTRALIZADO
MUNICIPAL DEL CANTÓN
PALENQUE
ADMINISTRACIÓN 2019 - 2023

negativos de los desastres de origen natural o antrópico mediante la prevención ante el riesgo, la mitigación de desastres, la recuperación y mejoramiento de las condiciones sociales, económicas y ambientales, con el objetivo de minimizar la condición de vulnerabilidad. Asimismo, prevé en el segundo inciso de su artículo 389 que, el sistema nacional descentralizado de gestión de riesgo está compuesto por las unidades de gestión de riesgo de todas las instituciones públicas y privadas en los ámbitos local, regional y nacional. El Estado ejercerá la rectoría a través del organismo técnico establecido en la ley. Tendrá como funciones principales, entre otras, la establecida en el numeral 6, realizar y coordinar las acciones necesarias para reducir vulnerabilidades y prevenir, mitigar, atender y recuperar eventuales efectos negativos derivados de desastres o emergencias en el territorio nacional;

Que, el artículo 390 de la Constitución de la República del Ecuador prescribe que los riesgos se gestionarán bajo el principio de descentralización subsidiaria, que implicará la responsabilidad directa de las instituciones dentro de su ámbito geográfico. Cuando sus capacidades para la gestión del riesgo sean insuficientes, las instancias de mayor ámbito territorial y mayor capacidad técnica y financiera brindarán el apoyo necesario con respeto a su autoridad en el territorio y sin relevarlos de su responsabilidad;

Que, el artículo 140 del Código Orgánico de Organización Territorial, Autonomía y Descentralización dispone que los gobiernos autónomos descentralizados municipales adoptarán obligatoriamente normas técnicas para la prevención y gestión de riesgos en sus territorios con el propósito de proteger las personas, colectividades y la naturaleza, en sus procesos de ordenamiento territorial;

Que, el artículo 6 numeral 11 de la Ley Orgánica de Salud prevé como una de las responsabilidades del Ministerio de Salud Pública, determinar zonas de alerta sanitaria, identificar grupos poblacionales en grave riesgo y solicitar la declaratoria del estado de emergencia sanitaria, como consecuencia de epidemias, desastres u otros que pongan en grave riesgo la salud colectiva;

Que, con fecha 11 de marzo de 2011, el Director General de la Organización Mundial de la Salud declaró al coronavirus COVID-19 como una pandemia y recordó a todos los países que se está haciendo un llamamiento para que activen y amplíen sus mecanismos de respuesta a emergencias;

Que, a través del Acuerdo No. 00126-2020 del 11 de marzo de 2020, publicado en el Suplemento No. 160 del Registro Oficial del 12 de marzo de 2020, la entonces Ministra de Salud Pública declaró el estado de emergencia sanitaria en todos los establecimientos del sistema nacional de salud, en los servicios de laboratorio, unidades de epidemiología y control, ambulancias aéreas, servicios médicos y paramédicos, hospitalización y consulta externa por la inminente posibilidad del efecto provocado por el coronavirus COVID-19 y prevenir un posible contagio masivo en la población;

Que, el 17 de marzo del 2020, el alcalde de Palenque declaró la situación de emergencia sanitaria en el cantón y activó en el cantón la mesa técnica 2 de salud dentro del Comité de Operaciones de Emergencias (COE) y tomó las medidas necesarias para mitigar la propagación del COVID-19 en la ciudad y sus parroquias; informó que;

Que, mediante Decreto Ejecutivo No. 1017 del 16 de marzo de 2020, el Presidente de la República del Ecuador declaró el estado de excepción por calamidad pública en todo el territorio nacional, por los casos de coronavirus confirmados y la declaratoria de pandemia de COVID-19 por parte de la Organización Mundial de la Salud, que



GOBIERNO AUTÓNOMO DESCENTRALIZADO
**MUNICIPAL DEL CANTÓN
PALENQUE**
ADMINISTRACIÓN 2019 - 2023

representan un alto riesgo de contagio para toda la ciudadanía y generan afectación a los derechos de la salud y convivencia pacífica del Estado, a fin de controlar la situación de emergencia sanitaria para garantizar los derechos de las personas ante la inminente presencia del virus COVID-19 en Ecuador;

Que, el Comité de Operaciones de Emergencia Nacional, en sesión permanente del martes 07 de abril de 2020, por unanimidad de los miembros plenos, resolvió hacer un alcance a su resolución dictada el 06 de abril de 2020, disponiendo a los Gobiernos Autónomos Descentralizados Municipales que, dentro del marco de sus competencias, emitan y aprueben una Resolución u Ordenanza Municipal que regule el uso de mascarillas. En la misma se normará el uso obligatorio de mascarillas quirúrgicas a nivel comunitario a fin de reducir la transmisión del virus, y, se restringirá: 1) el uso de las mascarillas tipo respirador N-95 a nivel comunitario; y, 2) la libre circulación de las personas que hayan sido diagnosticados por COVID-19, recordando la obligación de guardar el aislamiento, hasta cumplir con su periodo de recuperación;

Que, mediante Cadena Nacional del 26 de abril de 2020, el Gobierno Nacional dio a conocer las normas dispuestas por el Comité de Operaciones de Emergencia Nacional, en las que se incluye la semaforización que se implementará como medida de mitigación de la actual Pandemia, en la cual constan 3 colores diferentes -rojo, amarillo y verde-, estableciendo dentro de cada uno de ellos ciertas medidas de protección contra el Covid-19. Asimismo se dispuso el traspaso a los Comités de Operaciones de Emergencia (COE) cantonales la competencia para resolver su color y demás instrucciones, precisando que la decisión de qué color adoptar o el cambio de uno a otro deberá ser informada y coordinada con el COE Provincial; y,

Que, Existen documentos oficiales, protocolos y recomendaciones de autoridades e instituciones que definen guías para el retorno laboral en la situación actual para mitigar la transmisión del COVID-19, entre ellos se enlista los siguientes:

- Comunicados de la Organización Mundial de la Salud (OMS).
- Guía de la Administración de Seguridad y Salud Ocupacional de los EE.UU. (OSHA) 3992-03 2020, 4001-2020.
- Protocolo para la higiene de Alimentos en Establecimientos de Expendio MTT6-PRT-002 Ministerio de Producción Comercio Exterior, Inversiones y Pesca.
- Guía General para el Retorno Progresivo a las Actividades Laborales en el Sector Privado. MTT6-003.
- Guía de Prevención y Actuación Integral frente al SARS-CoV-2 (COVID-19) en el ámbito laboral, Instituto Ecuatoriano de Seguridad Social, IESS 03- 2020.
- Guía Orientativa de Retorno al Trabajo frente a COVID-19, IESS.
- Directrices para la Prevención y Protección de los trabajadores y servidores públicos frente al COVID-19 dentro de los espacios Laborales, Ministerio de Salud Pública, MSP 03-2020.

En ejercicio de la facultad legislativa prevista en el artículo 240 de la Constitución de la República, en concordancia con el artículo 57 letra a) del Código Orgánico de Organización Territorial, Autonomía y Descentralización,

EXPIDE:

**ORDENANZA QUE ESTABLECE LAS MEDIDAS PARA EVITAR LA
PROPAGACIÓN DEL VIRUS COVID-19 EN LOS ESTABLECIMIENTOS DEL**



GOBIERNO AUTÓNOMO DESCENTRALIZADO MUNICIPAL DEL CANTÓN PALENQUE

ADMINISTRACIÓN 2019 - 2023

CANTÓN PALENQUE

CAPÍTULO I DEL OBJETO Y ÁMBITO

ARTÍCULO 1. Objeto. - La presente Ordenanza tiene por objeto establecer los protocolos que permitan prevenir la transmisión de COVID-19 y de todo tipo de infecciones respiratorias, en los distintos tipos de establecimientos comerciales, de servicios, hospitalarios, oficinas, y de cualquier otra índole, que tenga atención de público, o concentración de personas; así como también evitar su propagación, e identificar casos con posibles sospechas de contagio.

ARTÍCULO 2. Ámbito de aplicación. - Las disposiciones contenidas en la presente Ordenanza rigen dentro de la circunscripción del Cantón Palenque provincia de Los Ríos para todos los establecimientos públicos y privados. Será responsabilidad de cada establecimiento asegurar que se apliquen las medidas correspondientes de protección para minimizar los riesgos de contagio.

ARTÍCULO 3. En aquellas actividades que por disposición del Comité de Operaciones de Emergencia (COE) Nacional o cantonal, se permita su reanudación ya sea con carácter definitivo o piloto; deberán cumplir con los requerimientos para la reanudación indicados por el COE, sin perjuicio del cumplimiento de la presente ordenanza. En casos especiales en los que se requiera de manera fundamentada, podrá concederse un plazo razonable, sin poner en peligro a las personas, para el cumplimiento de la presente ordenanza.

CAPÍTULO II PROTOCOLO DE PREVENCIÓN – LINEAMIENTOS GENERALES

ARTÍCULO 4. Todo establecimiento, local o lugar de trabajo que reanude sus actividades durante o después de la emergencia sanitaria, necesitará configurar su diseño y espacios para mantener el distanciamiento social requerido en conjunto con los equipos de protección personal (EPP). También deberá aumentar la frecuencia y control de la limpieza y desinfección adecuada para garantizar un lugar seguro de trabajo. Ciertos lugares de trabajo e industrias que mantienen reuniones de grupos grandes o entornos de aglomeración, deberán seguir estándares más estrictos para poder operar.

ARTÍCULO 5. Con la finalidad de evitar el aumento en el número de contagios por COVID-19, todo establecimiento que realice actividades comerciales y/o de servicios, sea este público o privado deberá cumplir con lo siguiente:

Información Oficial:

- a) Mantenerse informado de la orientación que del Gobierno Autónomo Descentralizado Municipal del cantón Palenque a través de los canales oficiales, e incorporar los protocolos y planes establecidos para cada lugar de trabajo que estas publiquen.
- b) Se deberá estar informado respecto del sistema de semáforo establecido por el Gobierno Autónomo Descentralizado Municipal del cantón Palenque a través del COE Nacional en sus tres categorías, rojo, amarillo y verde, que son los



GOBIERNO AUTÓNOMO DESCENTRALIZADO
**MUNICIPAL DEL CANTÓN
PALENQUE**
ADMINISTRACIÓN 2019 - 2023

criterios para el cambio de fase. No se podrán adoptar medidas distintas a las que corresponden a cada color.

- c) Publicar protocolos o información actualizada en carteleras o por medios digitales para que sean de conocimiento de todo el personal. El empleador o quien el considere deberá explicar de carácter obligatorio a los trabajadores las normas de bioseguridad.

Trabajadores que no deben asistir al lugar de trabajo:

- a) Personas que presentan sintomatología (tos, fiebre, dificultad al respirar, etc.) que pudieran estar asociadas con el COVID-19. Deberán auto aislarse hasta descartar la confirmación de un caso positivo. El empleador deberá informar mediante los canales oficiales acerca de la sospecha de contagio.
- b) Personas que han estado en contacto o en un mismo espacio físico con un caso confirmado de COVID-19.
- c) Personas dentro del grupo vulnerable y atención prioritaria: como las personas de tercera edad, embarazadas, con enfermedades catastróficas o afecciones médicas anteriores como, hipertensión arterial, enfermedades cardiovasculares, diabetes, enfermedades renales que requieran diálisis, enfermedades pulmonares crónicas, cáncer, inmunodepresión o similares.
- d) Las personas que pertenezcan a los grupos vulnerables y de atención prioritaria (Adultos mayores, o con enfermedades catastróficas, mujeres embarazadas, en periodo de lactancia, y personas en situaciones de riesgo), se exhorta previa consulta y/o verificación al autoaislamiento, y podrán realizar sus labores bajo la modalidad de teletrabajo, en conformidad con el Acuerdo Ministerial No. MDT-2020-076 de 12 de marzo de 2020.

Desplazamientos al lugar de trabajo y retorno a su hogar:

- a) En los desplazamientos al lugar de trabajo y retorno mediante el uso del transporte público u otro medio de transporte, se deberá guardar la distancia interpersonal, además del uso de la mascarilla quirúrgica de forma obligatoria y guantes desechables. Si se traslada a pie, en bicicleta, moto taxi, moto, etc., es necesario que lleve siempre mascarilla y guarde la distancia interpersonal. Siempre que sea posible se recomienda el uso del transporte individual.
- b) En buses privados se deberá restringir la capacidad de pasajeros al 50%. Se deberá controlar la temperatura a los empleados antes de abordar al bus. Se deberá desinfectar el bus luego de cada viaje. El conductor deberá usar los Equipos de Protección Personal (EPP), como mascarilla y guantes.

Seguridades en establecimientos y lugares de trabajo:

- 1) El empleador o su delegado deberá dar charlas de normas de bioseguridad a su equipo de trabajo. Deberán ser rigurosas las normas y protocolos de seguridad y bioseguridad. Estos protocolos deberán estar a disposición del personal y deberán contener información para el caso de personas que presenten síntomas, soporte al empleado en tema de salud, información de nuevas prácticas laborales, y guías de salud personal fuera del lugar de



trabajo.

- 2) Se deberá capacitar a los trabajadores en el uso adecuado de ropa y equipos de protección.
- 3) Los trabajadores y empleadores deberán llenar un Formulario de evaluación de salud todos los domingos. (Anexo 1)
- 4) El empleador deberá identificar las características de los puestos de trabajo y realizará una evaluación de riesgo al que están sometidos los trabajadores en el desarrollo de sus funciones y catalogándolos en tres grupos, de alto riesgo, riesgo medio y bajo riesgo. Esta clasificación ayudara a determinar los EPP necesarios.
- 5) Se deberá analizar las zonas de alto riesgo en los establecimientos de alto contacto, para implementar nuevas medidas de descontaminación o limpieza.
- 6) Los empleadores deben implementar buenas prácticas de higiene y control de infecciones.
- 7) Promover el frecuente lavado de manos y la aplicación de gel desinfectante.
- 8) Restringir la entrada a personas que no sean empleados.
- 9) En los establecimientos, se deberá tomar la temperatura al ingreso a todos los trabajadores, así como a los clientes y usuarios. Aquellos que presenten alza térmica (igual o mayor 38.5 grados) y/o síntomas de tos seca o dificultad respiratoria que se hayan identificado, no podrán ingresar a las instalaciones, y deberá acudir inmediatamente al Centro de Salud del Ministerio de Salud o del Instituto Ecuatoriano de Seguridad Social más cercano. La toma de temperatura se deberá realizar manteniendo la distancia prudencial, para ello se deberá utilizar termómetros infrarrojos o digitales sin contacto.
- 10) De manera obligatoria, toda persona que acuda a las dependencias comerciales o de servicios, deberá desinfectar sus manos con gel antiséptico o alcohol al 70% que deberá ser provisto por el local o establecimiento, al cliente al ingreso de las instalaciones, así como a la salida de este.
- 11) Es imprescindible el uso de mascarilla quirúrgica durante la jornada laboral.
- 12) Los trabajadores deberán mantener la distancia interpersonal de al menos 2.00 metros durante la entrada, permanencia y salida del lugar de trabajo.
- 13) No se permitirá el uso de los espacios comunes como salas de espera o cualquier otro espacio de reunión, cumplir con los protocolos de distanciamiento social.
- 14) Con el objeto de evitar aglomeraciones del personal en los lugares de trabajo, el empleador podrá determinar horarios, turnos, fechas y grupos de trabajo a iniciar sus actividades, siempre y cuando respete lo establecidos en el semáforo. Si se declara el semáforo en amarillo las instituciones públicas y privadas podrán retomar sus actividades con el 50% de su personal; con lo que respecta a las actividades comerciales en los locales podrán funcionar con un



GOBIERNO AUTÓNOMO DESCENTRALIZADO
**MUNICIPAL DEL CANTÓN
PALENQUE**
ADMINISTRACIÓN 2019 - 2023

aforo máximo del 30% de su capacidad. Si el semáforo está en verde las instituciones públicas y privadas podrán funcionar con un máximo de 60% de su personal, y en los locales comerciales con un aforo máximo del 50%.

- 15) Si el espacio de trabajo no permite mantener la distancia interpersonal en los turnos ordinarios, se tiene que contemplar la posibilidad de redistribuir las tareas y/o hacerlas por teletrabajo.
- 16) Los trabajadores que se encuentren laborando dentro de la modalidad de teletrabajo emergente o cuyas actividades le sean aplicables, podrá continuar bajo esta modalidad realizando sus actividades diarias y conforme al Acuerdo Ministerial No. MDT – 2020-076.
- 17) Evitar las reuniones laborales en salas de reuniones, utilizar herramientas tecnológicas para video conferencias, minimizando el contacto entre los trabajadores y los clientes.
- 18) Disuadir a los trabajadores el uso de teléfonos, escritorios, oficinas u otras herramientas de trabajo de otros trabajadores y equipos, en cuanto sea posible.
- 19) La reanudación debe regirse por el principio de minimizar el riesgo de contaminación, por lo tanto, las actividades que posean mayor riesgo de aglomeración y concentración de personas deben producirse en último lugar.
- 20) Promover el uso de documentos digitales para evitar manipulación de documentos.
- 21) Todo establecimiento de comercio o servicios, que atienda o laboren más de 30 personas diarias, debe instalar una alfombra o bandejas rociadas constantemente con desinfectante, previo al ingreso del local (Pediluvios), lo que permitirá que los clientes o usuarios puedan desinfectar su calzado.
- 22) Los baños de los establecimientos de comercio o servicios deben estar provistos de jabón líquido desinfectante y toallas de papel desechables y/o secador de mano eléctrico. Se prohíbe el uso de toallas de tela. De igual manera, se debe colocar material gráfico que demuestre la higiene correcta de manos. (Anexo 4)
- 23) Desinfectar las pertenencias, objetos que ingresen a la empresa o establecimiento. Se deberá rociar con alcohol o algún desinfectante aprobado no tóxico.
- 24) Propender la facturación electrónica exclusiva, eliminando el uso de facturas impresas.
- 25) Los establecimientos deberán en lo posible cambiar los sistemas de cobro de tarjeta de crédito a los nuevos sistemas de lectores de aproximación.
- 26) Si se recibe dinero en efectivo deberá ser desinfectado (en lo posible no utilizar).
- 27) Colocar letreros o avisos promoviendo los hábitos de cuidado personal, información relacionada a mantener el distanciamiento recomendado,



GOBIERNO AUTÓNOMO DESCENTRALIZADO
**MUNICIPAL DEL CANTÓN
PALENQUE**
ADMINISTRACIÓN 2019 - 2023

información de no tocarse boca, nariz y ojos, del promover el uso obligatorio de mascarillas y los equipos de protección personal (EPP).

- 28) Se permitirá el uso de pantallas táctiles que funcionen como cajas registradoras, las que deben ser desinfectadas constantemente, y en cada cambio de turno del personal que la utiliza.
- 29) En los establecimientos de prestación de servicios, el usuario o cliente deberá acudir con cita previamente programada, compromiso que deberá cumplirse con rigurosidad. En caso de que el usuario no pueda asistir, deberá agendarse una nueva cita.
- 30) Se recomienda tomar acciones en horarios de almuerzo o refrigerios. Se establecerán turnos en el uso del comedor para evitar aglomeraciones. Si el comedor queda afuera del establecimiento, el personal antes de ingresar nuevamente al establecimiento deberá seguir los protocolos de ingreso establecidos.
- 31) En operaciones de carga y descarga las empresas y establecimientos deberán tener protocolos de manejos de mercadería. Se deberá incrementar los protocolos de higiene y limpieza para las áreas de recepción y envío.
- 32) En industrias, se deberá separar zonas de producción, limitando la circulación de los empleados.
- 33) En empresas o establecimientos abiertos al público, deberán incorporar medidas para disminuir el contacto entre las personas trabajadoras y clientes o usuarios:
 - a) Reducir la atención en los locales usando medios alternativos como ventas por canales electrónicos.
 - b) Se debe colocar un letrero en un lugar visible al ingreso del local, que establezca el aforo permitido del establecimiento y las normas de distanciamiento social de mínimo 2.00 metros. Deberá constar cuanto es el aforo en el semáforo amarillo y verde.
 - c) Se deberá habilitar mecanismos de control de accesos en la entrada o entradas. Se dotará de gel antiséptico o toallitas húmedas de alcohol.
 - d) Usuario deberá guardar las distancias mínimas interpersonales, incluida las filas de espera y marcar en piso las distancias mínimas.
 - e) Los equipos de protección personal (EPP) deberán ser adecuados a la actividad que el trabajador realice. El empleador deberá tener un cuadro de los EPP necesarios para cada tipo o puesto de Trabajo dentro de sus protocolos.
 - f) Colocar señalética en el piso y pared que indique a los compradores/usuarios/clientes la distancia mínima de 2.00 metros que deben mantener entre ellos, evitando el contacto cercano con los usuarios.



GOBIERNO AUTÓNOMO DESCENTRALIZADO
**MUNICIPAL DEL CANTÓN
PALENQUE**
ADMINISTRACIÓN 2019 - 2023

- g) Indicar de manera recurrente a los usuarios/clientes, mediante letreros o parlantes, la prohibición de manipulación de los productos, así como el contacto con las superficies del local.
 - h) Los locales y establecimientos de expendio de alimentos frescos, procesados o preparados, envasados o no envasados deben seguir el Protocolo para la Higiene de Alimentos en Establecimientos de Expendio MTT6-PRT-002 publicado el 10 de abril del 2020.
 - i) Aplicar buenas prácticas comerciales que faciliten la adquisición rápida y eficiente a favor de los clientes, mediante la promoción de ofertas, canastas de productos, kits alimenticios, combos, entre otros.
 - j) Se deben eliminar muestras gratis en almacenes tiendas o similares.
 - k) Se deberán eliminar probadores de productos (ejemplo en maquillajes).
 - l) Las políticas de devolución de mercadería deberán ser suspendidas temporalmente.
- 34) Se ratifica la suspensión de eventos masivos y espectáculos públicos hasta que el COE Nacional lo permita.
- 35) Cumplir con las medidas de prevención, control y protección establecidas por la Autoridad Sanitaria Nacional y el COE Nacional.

ARTÍCULO 6. Lineamientos para clientes, compradores, personal externo y proveedores.

- a) El Uso de mascarilla es de carácter obligatorio. No se permitirá el ingreso sino cumple con esta disposición.
- b) Guardar distancia (al menos 2.00 metros) entre los clientes y usuarios.
- c) Se recomienda el uso de guantes desechables.
- d) Evite tocarse los ojos, la nariz o la boca.
- e) No compartir alimentos ni bebidas.
- f) Limitar la manipulación de alimentos, objetos y productos.
- g) Cubrirse la boca y la nariz al toser o estornudar con el codo flexionado sin quitarse la mascarilla.
- h) Solamente podrá acudir una persona, para adquirir los alimentos, en representación del núcleo familiar, quien debe ser mayor de edad.
- i) Se recomienda que no acudan personas menores de edad, ni de la tercera edad, en caso de hacerlo deben cumplir con la normativa de seguridad.

ARTÍCULO 7. Lineamientos para trabajadores.



GOBIERNO AUTÓNOMO DESCENTRALIZADO
MUNICIPAL DEL CANTÓN
PALENQUE
ADMINISTRACIÓN 2019 - 2023

- a) Cumplir con las medidas de prevención que indique el empleador.
- b) Mantener la distancia interpersonal de al menos 2.00 metros.
- c) Evite tocarse los ojos, la nariz o la boca.
- d) No compartir alimentos ni bebidas.
- e) Usar gel antiséptico o alcohol al constantemente al atender a los clientes. Evitar el contacto físico.
- f) Recepcionista, Cajeras o personal de ventanilla deberá usar guantes, mascarilla, gafas de protección o protector facial.
- g) Limpiar y desinfectar el lugar de trabajo constantemente.
- h) Uso de mascarilla quirúrgica y visores de manera obligatoria durante su jornada laboral. No se permitirá el ingreso si no cuentan con el equipo de protección.
- i) Uso de uniforme con manga larga y pantalón.
- j) Uso de guantes desechables en lo posible.
- k) Limitar la manipulación de alimentos, objetos y productos, debiendo guardar el debido cuidado y control.
- l) Cubrirse la boca y la nariz al toser o estornudar con el codo flexionado o sin quitarse la mascarilla.
- m) Procurar NO compartir las herramientas, materiales y equipos de trabajo entre los trabajadores.
- n) El personal de atención al cliente debe gozar de un buen estado de salud.
- o) No se permitirá laborar a colaboradores con alguna sintomatología.
- p) No se puede compartir vasos, tazas o utensilios, ni teléfonos.
- q) El personal a cargo de la entrada o de la seguridad física deberá usar durante su turno los siguientes equipos de protección: gafas de seguridad, mascarillas y guantes, siguiendo las recomendaciones del fabricante en lo que respecta a su vida útil.
- r) Llevar un registro, bitácora, de los ingresos de clientes y proveedores a la empresa o establecimiento.
- s) Disponer un punto de desechos biológicos identificado para el desecho de guantes mascarillas u otro que se encuentre dentro de esta clasificación.
- t) Si empieza a notar síntomas, contacte de inmediato con el departamento de recursos humanos y/o salud, o a su superior.



ARTÍCULO 8. Procedimientos de limpieza, desinfección y manejo de residuos de las instalaciones y establecimientos.

- a) Debe reforzarse las medidas de limpieza y desinfección de las instalaciones y equipos de trabajo. Estas limpiezas deberán considerar los espacios comunes como pasillos, escritorios, mostradores, pisos, puertas, muebles en general, teléfonos, computadoras, pasamanos, agarraderas, manijas de puertas, etc. Para esto deberán utilizar productos especializados para cada uno de ellos (gel, alcohol, desinfectantes, etc.), y que no comprometa la salud de las personas. (Anexo 3)
- b) Instalación de tachos de basura con funda de basura diferenciada para el desecho de mascarillas, guantes o cualquier otro elemento que pudiera estar contaminado.
- c) Limpiar y desinfectar con frecuencia los cuartos de baño y en las construcciones los inodoros portátiles.
- d) Mantener el control y monitoreo de frecuencia de la limpieza u desinfección de las áreas.
- e) Se debe contar también con inventario de suministros de limpieza personal y equipos de protección personal ejemplo de ellos, jabón de manos, papel para el secado de manos, gel desinfectante o alcohol al 70%, guantes desechables, bolsa de basura, mascarillas y gafas de protección si fuese necesario.
- f) Aumentar la ventilación natural del entorno natural en lo posible.
- g) Instalar en baños letreros del lavado de manos y la mejor forma de hacerlo.
- h) En lo posible no deben usarse platos o vajillas reusables en la cafetería o comedores en los lugares de trabajo.

ARTÍCULO 9. En los lugares de consumo de alimentos como restaurantes y comedores.

Los comensales deberán estar distanciados como mínimo 1.50 metros. Si las mesas son de 1 metro x 1 metro o menos estas podrán ser ocupadas solo por un comensal. Si las mesas son rectangulares de aproximadamente 0.80 metros por 1.50 metros podrán ser ocupadas por 2 comensales y no podrán estar frente a frente, sino de forma diagonal.

Si una familia ocupa una misma mesa, podrá esta ser ocupada siempre y cuando mantenga el distanciamiento social de 1.50 metros a la redonda de otra mesa ocupada. Se recomienda el uso de vajillas descartables amigables con el medio ambiente. En caso de ser vajillas, vasos, cubiertos no desechables, deberán ser lavados y desinfectados después de cada uso, así también los manteles, las mesas y sillas, se prohíbe el uso de servilletas de tela.

Deberá eliminarse de la mesa los condimentos y servilletas para evitar manipulación y evitar la contaminación.

ARTÍCULO 10. Recomendaciones Generales.

- a) Los trabajadores deberán mantener las medidas de prevención para mitigar los



GOBIERNO AUTÓNOMO DESCENTRALIZADO
**MUNICIPAL DEL CANTÓN
PALENQUE**
ADMINISTRACIÓN 2019 - 2023

- contagios e higiene en el hogar.
- b) Evitar salir del hogar innecesariamente.
 - c) Al salir siempre del hogar utilizar mascarilla de carácter obligatorio.
 - d) Mantener distancias interpersonales de al menos 2.00 metros.
 - e) Uso de guantes desechables.
 - f) Evitar saludos con contacto físico (besos o dar la mano).
 - g) Evitar tocarse ojos, nariz y boca, ni escupir.
 - h) Uso de gel desinfectante y el lavado de manos con frecuencia.
 - i) Seguir los consejos de etiqueta de tos.
 - j) Evitar compartir alimentos.
 - k) Evite consumir alimentos crudos o poco cocidos.
 - l) Evite utilizar herramientas y equipos de otras personas.
 - m) Evite compartir el uso de los Equipos de Protección Personal.

CAPÍTULO III

DE LAS INFRACCIONES Y SANCIONES

ARTICULO 11. Los propietarios o arrendatarios de establecimientos o personas que incumplan con cualquier restricción señaladas en esta ordenanza serán sancionada en base a la siguiente tabla.

Metros cuadrados del establecimiento / local	Multa Salario Básico Unificado
Locales de hasta 30 m2	1/2 SBU
Locales mayores a 30 m2 y hasta 200 m2	1 SBU
Locales mayores a 200 m2 y hasta 300 m2	2 SBU
Locales mayores a 300 m2	4 SBU

ARTÍCULO 12. Corresponde al Departamento de COMISARÍA MUNICIPAL, y demás servidores del Gobierno Autónomo Descentralizado Municipal del Cantón Palenque, vigilar el correcto cumplimiento de la presente Ordenanza, el cual podrá disponer las medidas necesarias para su implementación, quién actuará de forma articulada con la Policía Nacional.

Una vez que conozca la Comisaría Municipal con facultad sancionadora acerca de la inobservancia de las disposiciones de la presente ordenanza, ejecutará el procedimiento sancionador según las disposiciones del Código Orgánico Administrativo. En caso de reincidencia se sancionará con el doble de la multa, acumulables cada vez que se infrinja la disposición.

DISPOSICIÓN GENERAL

Única. - Las disposiciones de la presente Ordenanza se expiden sin perjuicio de las medidas de emergencia adoptadas por otros niveles de gobierno en relación con la pandemia del COVID-19.



GOBIERNO AUTÓNOMO DESCENTRALIZADO
**MUNICIPAL DEL CANTÓN
PALENQUE**
ADMINISTRACIÓN 2019 - 2023

DISPOSICIÓN FINAL

Única. - La presente Ordenanza entrará en vigencia desde el momento de su aprobación por parte del Concejo Municipal del Cantón Palenque, sin perjuicio de su publicación, que deberá realizarse en el dominio web de la Municipalidad de Palenque y en el Registro Oficial. Y mantendrá su vigencia hasta su expresa derogatoria o hasta la terminación de la Emergencia Sanitaria, siempre que no se disponga la continuación de las restricciones anotadas. En caso de contradicción con normas de igual o inferior jerarquía, prevalecerá la presente ordenanza.

Dada y firmada en la Sala de Sesiones del Concejo Municipal del Gobierno Autónomo Descentralizado Municipal del Cantón Palenque, a los veintinueve días del mes de mayo del dos mil veinte.

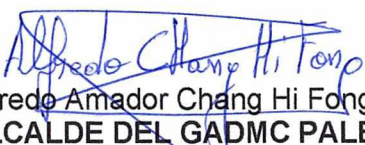
Alfredo Amador Chang Hi Fong
ALCALDE DEL GADMC PALENQUE



Abg. Raúl Enrique Salazar Montesdeoca
**SECRETARIO GENERAL MUNICIPAL
DEL GADMC PALENQUE**



CERTIFICO: Que la “ORDENANZA QUE ESTABLECE LAS MEDIDAS PARA EVITAR LA PROPAGACIÓN DEL VIRUS COVID-19 EN LOS ESTABLECIMIENTOS DEL CANTÓN PALENQUE”, fue analizada y aprobada el primera y segunda instancia por el Concejo Municipal del Gobierno Autónomo Descentralizado Municipal del Cantón Palenque, en las Sesiones Ordinarias celebradas el 20 y 29 de mayo del dos mil veinte, respectivamente.

Palenque, 29 mayo del 2020

Abg. Raúl Enrique Salazar Montesdeoca
**SECRETARIO GENERAL MUNICIPAL
DEL GADMC PALENQUE**





GOBIERNO AUTÓNOMO DESCENTRALIZADO
MUNICIPAL DEL CANTÓN
PALENQUE
ADMINISTRACIÓN 2019 - 2023

De conformidad con lo estipulado en los artículos 322 y 324 del Código Orgánico de Organización Territorial, Autonomía y Descentralización (COOTAD), **SANCIONO**, la presente **"ORDENANZA QUE ESTABLECE LAS MEDIDAS PARA EVITAR LA PROPAGACIÓN DEL VIRUS COVID-19 EN LOS ESTABLECIMIENTOS DEL CANTÓN PALENQUE"**; y **ORDENO SU PROMULGACIÓN** a través de su publicación en el Registro Oficial y en la página web institucional respectiva.

Palenque, 01 de junio del 2020

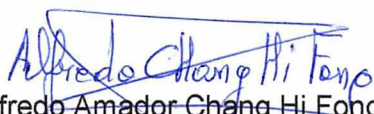
Alfredo Amador Chang Hi Fong
ALCALDE DEL GADMC PALENQUE



CERTIFICO: Que la presente **"ORDENANZA QUE ESTABLECE LAS MEDIDAS PARA EVITAR LA PROPAGACIÓN DEL VIRUS COVID-19 EN LOS ESTABLECIMIENTOS DEL CANTÓN PALENQUE"**, fue sancionada y ordenada su promulgación por el Señor Alfredo Amador Chang Hi Fong, Alcalde del Gobierno Autónomo Descentralizado Municipal del Cantón Palenque, el primero de junio del dos mil veinte.

Palenque, 1 de junio del 2020.

Abg. Raúl Enrique Salazar Montesdeoca
SECRETARIO GENERAL MUNICIPAL
DEL GADMC PALENQUE





GOBIERNO AUTÓNOMO DESCENTRALIZADO MUNICIPAL DEL CANTÓN PALENQUE

ADMINISTRACIÓN 2019 - 2023

ANEXOS

ANEXO 1.- Encuesta Salud Ocupacional de la guía general para el retorno progresivo a las actividades laborales.

(NOMBRE DE LA EMPRESA Y LOGO)	ENCUESTA SALUD OCUPACIONAL COVID-19	Formulario N°	
NOMBRE Y APELLIDOS:	C.C.		
SEXO:	EDAD:		
CARGO:	CELULAR:		
FECHA ENCUESTA:	CIUDAD:		
ENCUESTA (MARQUE CON UNA X):	SI	NO	
Presenta usted alguno de estos síntomas: • Dificultad para respirar de moderada a grave (no puede decir frases completas) • Fiebre o sentirse alfebrados (escalofríos, sudoración) • Dificultad para respirar (no grave) • Tos • Mocos o congestión nasal • Pérdida de gusto y olfato • Dolor de garganta • Dolores musculares, dolores corporales o dolor de cabeza • Cansancio o fatiga • Náuseas, vómitos o diarrea • Tos con sangre (más de una cucharita) • Signos de presión arterial baja (sensación de frío, palidez, piel sudorosa, aturdimiento, demasiada debilidad para estar de pie) • Respira con dificultad o se queda sin aliento al hablar (dificultad respiratoria extrema). • Labios o rostro azulados. • Dolor intenso y constante o presión en el pecho. • Mareo grave y constante o aturdimiento. • Actúa confundido (nuevo o agravamiento). • Está inconsciente o tiene mucha dificultad para despertarse. • Dificultad para hablar (nuevo o agravamiento). • Ha sentido pérdida de olfato y gusto • Nuevo episodio convulsivo o convulsiones que no cesan.			COMENTARIOS
¿Ha tomado o está tomando algún medicamento antiviral o antibiótico para algún proceso respiratorio en los últimos 14 días?			
¿Ha acudido a algún médico por alguna sintomatología respiratoria en los últimos 14 días?			
¿Ha estado en contacto con personas expuestas a síntomas respiratorios infecciosos, como tos, fiebre?			Mencione sus nombres:
¿Ha realizado algún viaje nacional o internacional en los últimos 14 días?			Indique el/los lugares: Indique el/las fechas:
¿En los últimos 14 días a recibido a un familiar de otro país con riesgo COVID-19?			
¿En los últimos 14 días, en su hogar se hospedó una persona de otro país con riesgo COVID-19?			
¿Se administró vacuna contra la influenza en este último año?			Fecha:
¿Se administró vacuna antineumocócica (neumonía) en este último año?			Fecha:
Declaro que toda la información incluida en este formulario es verdadera, correcta, completa, y de mi entero conocimiento.	Recibido por:		
Firma: _____ Nombre: _____ CC: _____ Email: _____	Firma _____ Nombre del funcionario _____ Nombre del Departamento encargado del personal de la empresa _____		



GOBIERNO AUTÓNOMO DESCENTRALIZADO MUNICIPAL DEL CANTÓN PALENQUE

ADMINISTRACIÓN 2019 - 2023

ANEXO 2.- Etiqueta como estornudar.

Recomendaciones

Evita estornudar sobre la palma de tu mano.

Al estornudar realízalo sobre el ángulo interno de tu codo.

No toques tu rostro, así evitas la propagación de bacterias en tu cuerpo.

Usa siempre mascarilla y guantes al momento de salir al exterior.

¡La mejor prevención siempre será quedarte en casa!



GOBIERNO AUTÓNOMO DESCENTRALIZADO
MUNICIPAL DEL CANTÓN
PALENQUE

ADMINISTRACIÓN 2019 - 2023

ANEXO 3.- Desinfectantes Recomendados.

PRODUCTOS	OBSERVACIONES
Hipoclorito de Sodio al 0.1% (Lejía)	Limpieza de superficies
Cloro doméstico al 5%	Limpieza de superficies
Etanol al 70 %	Limpieza de superficies
Amonio cuaternario	Trapo, Diluido, presurizado
Alcohol Isopropílico	Revisar su uso según superficie
Ácido Láctico	Revisar su uso según superficie
Productos Fenólicos	Revisar su uso según superficie
Dihidrato de dicloroisocianato	Revisar su uso según superficie
Ácido glicólico	Revisar su uso según superficie



GOBIERNO AUTÓNOMO DESCENTRALIZADO MUNICIPAL DEL CANTÓN PALENQUE

ADMINISTRACIÓN 2019 - 2023

Anexo 4.- Técnica Lavado de manos OMS.

¿Cómo lavarse las manos?

¡Lávese las manos solo cuando estén visiblemente sucias! Si no, utilice la solución alcohólica

 Duración de todo el procedimiento: 40-60 segundos

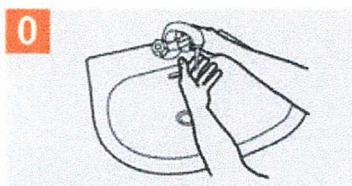

0 Mójese las manos con agua;

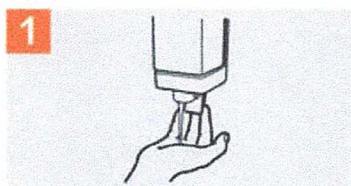

1 Deposite en la palma de la mano una cantidad de jabón suficiente para cubrir todas las superficies de las manos;

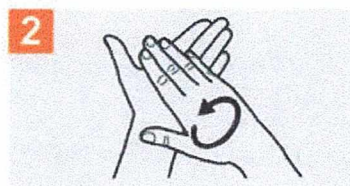

2 Frótese las palmas de las manos entre sí;

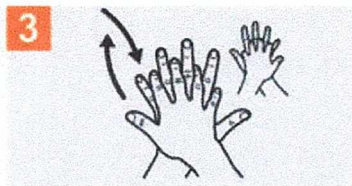

3 Frótese la palma de la mano derecha contra el dorso de la mano izquierda entrelazando los dedos y viceversa;

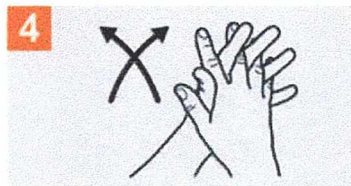

4 Frótese las palmas de las manos entre sí, con los dedos entrelazados;

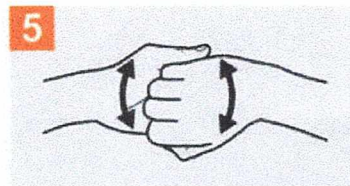

5 Frótese el dorso de los dedos de una mano con la palma de la mano opuesta, agarrándose los dedos;

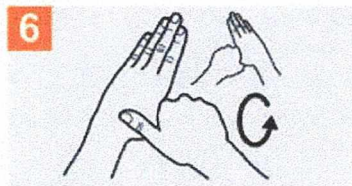

6 Frótese con un movimiento de rotación el pulgar izquierdo, atrapándolo con la palma de la mano derecha y viceversa;

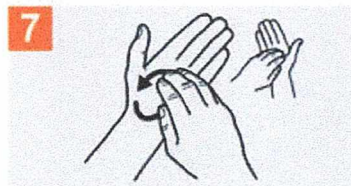

7 Frótese la punta de los dedos de la mano derecha contra la palma de la mano izquierda, haciendo un movimiento de rotación y viceversa;

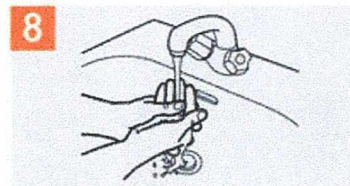

8 Enjuáguese las manos con agua;

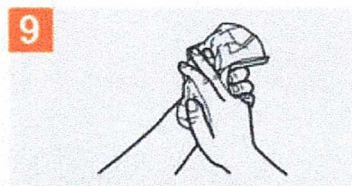

9 Séquese con una toalla desechable;

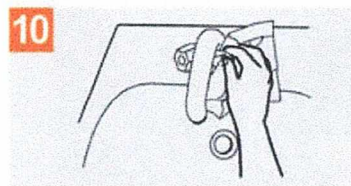

10 Sírvese de la toalla para cerrar el grifo;

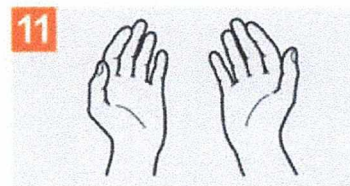

11 Sus manos son seguras.



Organización
Mundial de la Salud

Seguridad del Paciente

UNA ALIANZA MUNDIAL PARA UNA ATENCIÓN MÁS SEGURA

SAVE LIVES

Clean Your Hands